

Centro Público de Educação Infantil de 0 a 5 anos no município de Turvo- SC.

LEVANTAMENTO DAS UNIDADES ESCOLARES EXISTENTES

Foram analisadas as instituições de ensino na cidade de Turvo, com o objetivo de avaliar a variedade de instituições e a distribuição delas nos bairros. Ao analisar, nota-se que o **Bairro Imigrantes** não possui nenhuma instituição de ensino, reforçando a necessidade de implantação desse equipamento na malha urbana (ver imagem 25).

As instituições se classificam em:

Creches públicas:

- Creche Bairro São Cristovão;
- Creche Bairro São Luiz;
- Centro de Educação Infantil Maria Marcon Sartor;
- Centro de Educação Infantil Cidade Alta.

Creches particulares:

- Centro Educacional Pequeno Mundo;
- Casa da Criança.

Escolas particulares:

- Colégio Servos de Maria.

Escolas Estaduais:

- Escola de Educação Básica Jorge Schütz;
- Escola de Educação Básica João Colodel.

Escolas Municipais:

- Escola de Educação Básica Municipal Prof. Laura Andrade.



Imagem 25: Levantamento das unidades escolares do município.
-Fonte: Prefeitura Municipal de Turvo.
Modificado pela autora, 2014.

SISTEMA VIÁRIO E SISTEMA DE TRANSPORTES

A cidade é estruturada por duas vias importantes, caracterizadas como vias arteriais, são elas: Rodovia SC- 448, que faz a ligação com as cidades vizinhas, Meleiro, Forquilha, Araranguá e Criciúma. E a Rodovia SC- 285, que corta a cidade, dá acesso a oeste para Timbê do Sul, e a leste, Ermo, Jacinto Machado e a BR-101.

O transporte coletivo é estruturado por duas linhas, da mesma empresa particular de transporte, a mesma faz a linha Timbê do Sul x Araranguá e Criciúma x Jacinto Machado. O transporte municipal é feito pela empresa Bigotur, que realiza o trajeto nas principais vias da cidade (ver imagem 26).

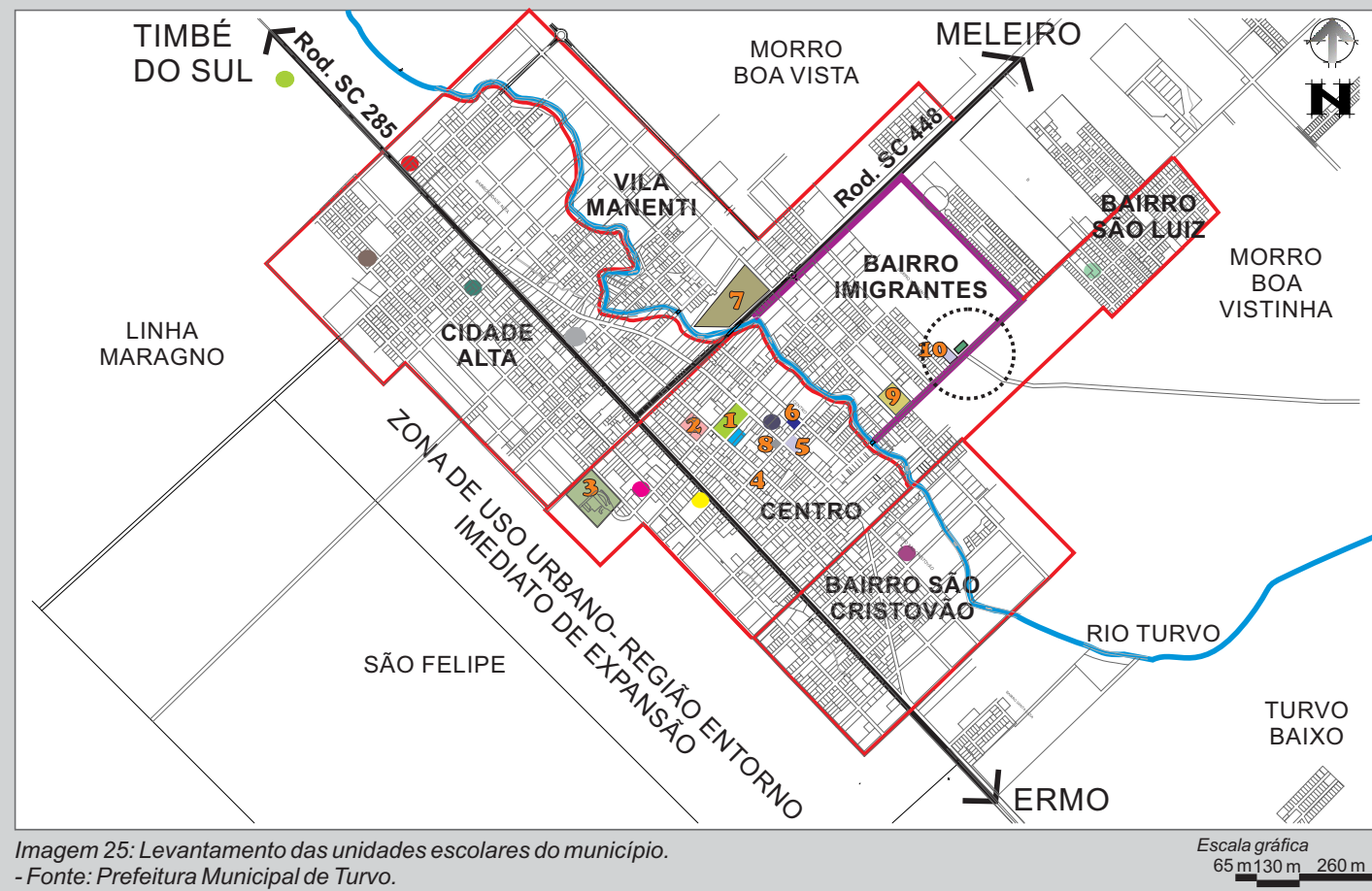

Imagem 26: Sistema viário.
-Fonte: Prefeitura Municipal de Turvo.
Modificado pela autora, 2014.

LEGENDA:

- Via Arterial
- Via Coletora
- Via Local
- Perímetro Urbano
- Perímetro Rural
- Recorte
- Linhas Intermunicipais
- Linha- Timbê do Sul x Araranguá
- Linha- Criciúma x Jacinto Machado
- Linha Municipal

ANÁLISE IMPLANTAÇÃO ATUAL

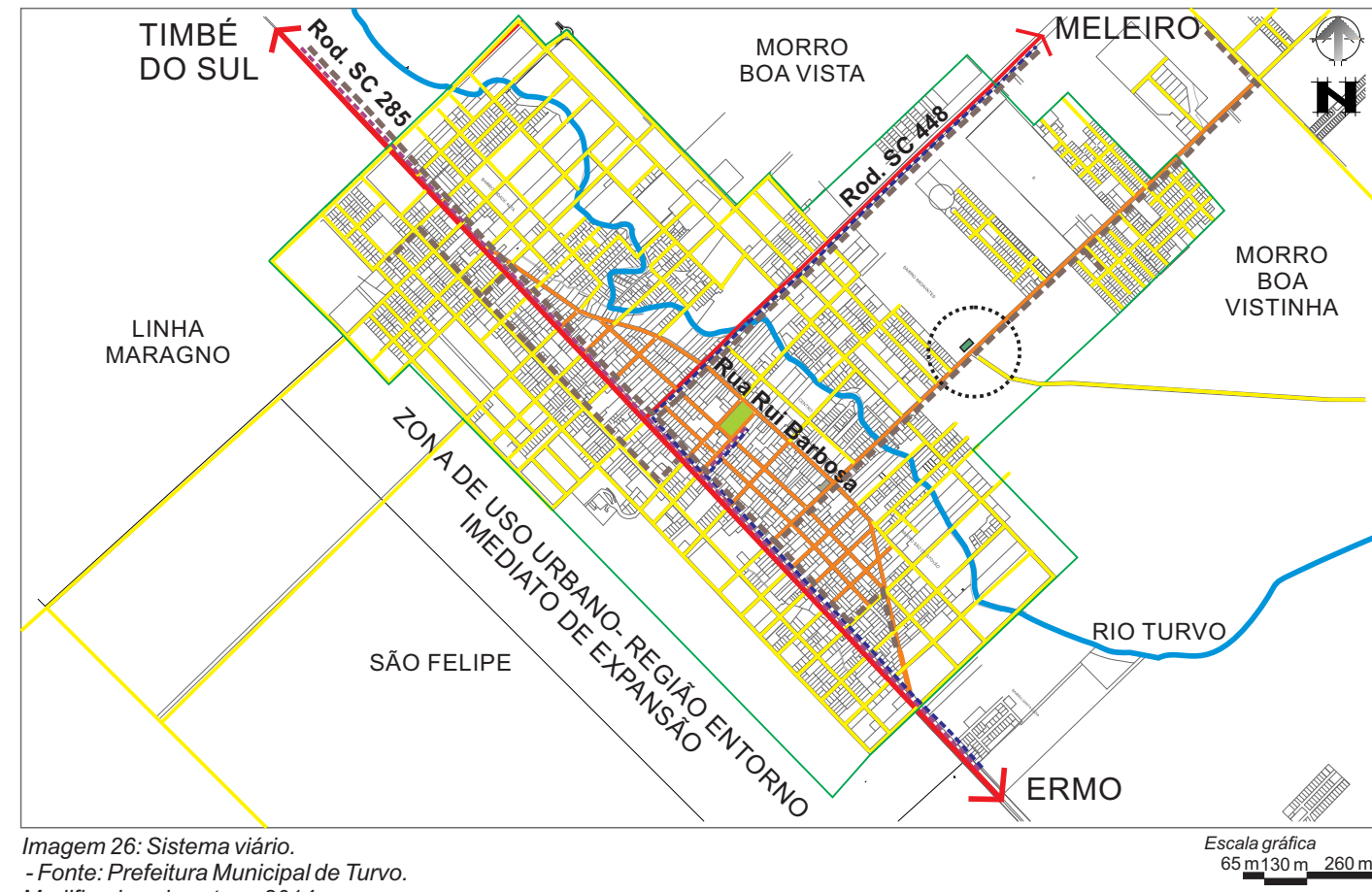
Apresenta-se na imagem abaixo (ver imagem 27) o Bairro Imigrantes e seu entorno, bem como o recorte escolhido para intervenção.



Imagem 27: Implantação Atual - Fonte: Google Earth.
Modificado pela autora, 2014.



Imagem 29: Vista B. -Fonte: Autora, 2014.



Imagem 30: Vista C. -Fonte: Autora, 2014.



Imagem 31: Vista D. -Fonte: Autora, 2014.

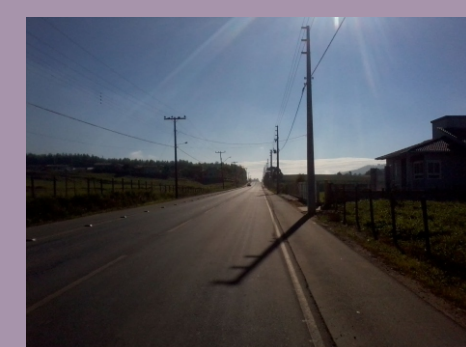

Imagem 28: Vista A. -Fonte: Autora, 2014.

Equipamentos principais:

- Cemitério;
- Mecânica Tonetto;
- Grêmio Turvense;
- Metalenge;
- Indústria da Realengo;

LEGENDA:

- Recorte
- Bairro Imigrantes
- Rio Turvo
- Vistas
- Via Arterial
- Via Coletora
- Via Local
- Linha Municipal

O Bairro Imigrantes possui caráter residencial, com gabarito de 1 a 2 pavimentos. Isso é muito importante para a implantação do Centro Infantil, é uma área calma que não possui indústrias próximas e nem muito fluxo de veículos, além de ser servida por transporte público.

RAIOS DE ABRANGÊNCIA

Considerando os limites dos bairros de peatonalidade de 400 m para creches e escolas de ensino fundamental e de 800 m para ensino médio (GUIMARÃES, 2004), os bairros Cidade Alta e o Centro possuem equipamentos públicos que suprem a demanda de seus moradores (ver imagem 32).

Percebe-se no mapa abaixo, que a cidade de Turvo ainda possui vários vazios urbanos. Por ser uma cidade de caráter mais rural, a maioria das famílias ainda cultivam boa parte do que utilizam, e muitas residem na área rural da cidade, que é maior em relação a área urbana.

Com relação as ocupações próximas ao terreno, é possível perceber, que no sentido oeste a cidade está totalmente desocupada, o que possibilita expansão futura da cidade nesta área, já no sentido sul, em direção ao centro, a cidade está ocupada.

Em relação ao recorte, nota-se que a área selecionada é um grande vazio urbano, que tem potencialidade para expansão tanto do equipamento escolar, como um vetor de consolidação do Bairro, quanto da malha urbana predominantemente residencial (ver imagem 33).

Creches públicas:

- Creche Bairro São Cristovão;
- Creche Bairro São Luiz;
- Centro de Educação Infantil Maria Marcon Sartor;
- Centro de Educação Infantil Cidade Alta.

Creches particulares:

- Centro Educacional Pequeno Mundo;
- Casa da Criança.

Escolas particulares:

- Colégio Servos de Maria.

Escolas Estaduais:

- Escola de Educação Básica Jorge Schütz;
- Escola de Educação Básica João Colodel.

Escolas Municipais:

- Escola de Educação Básica Municipal Prof. Laura Andrade.



Imagem 32: Raios de abrangência.
-Fonte: Prefeitura Municipal de Turvo.
Modificado pela autora, 2014.



Imagem 33: Futura ocupação de seu entorno.
-Fonte: Prefeitura Municipal de Turvo.
Modificado pela autora, 2014.

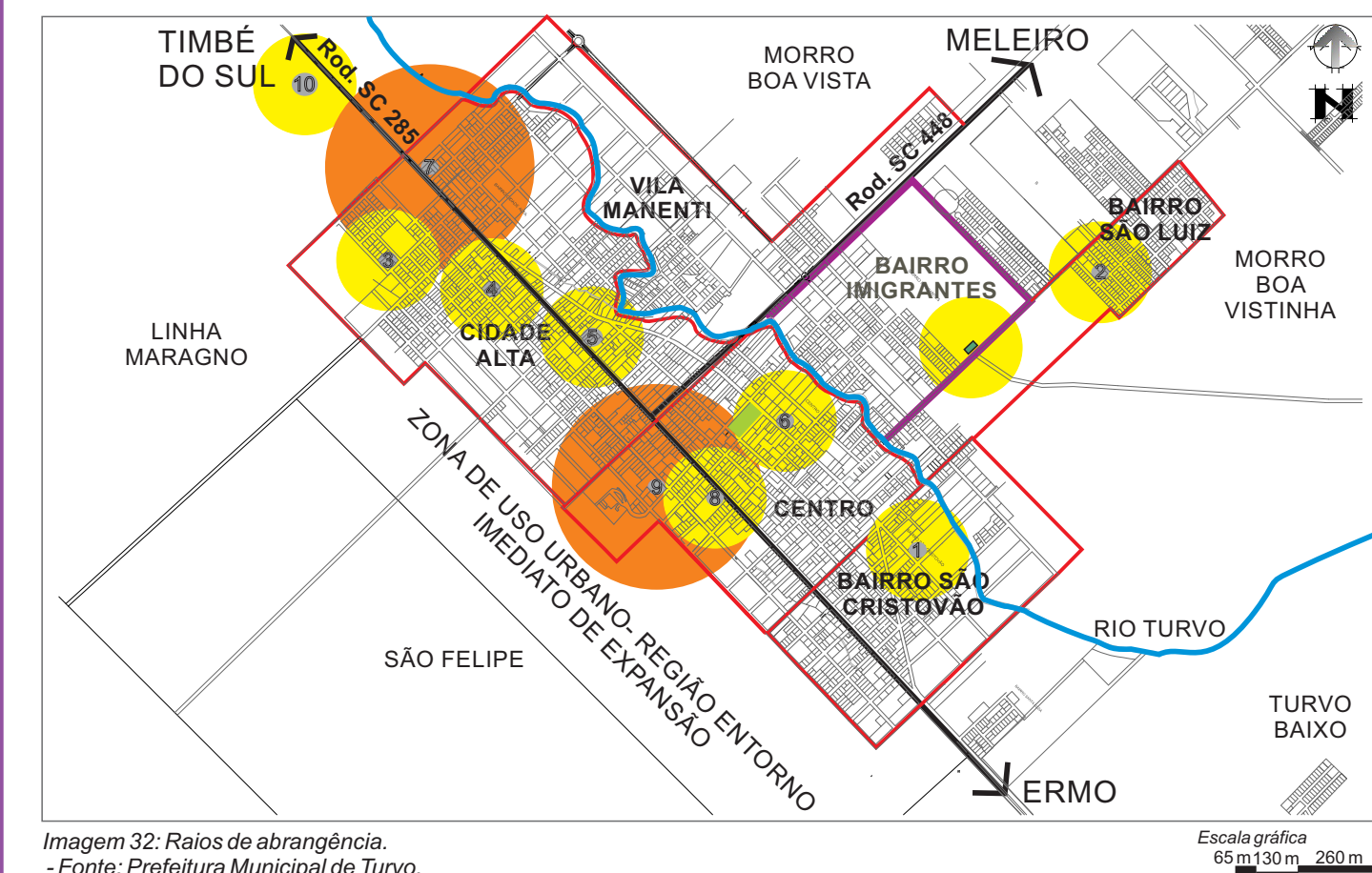

Imagem 34: Projeção para o futuro. -Fonte: Autora, 2014.



Imagem 35: Projeção para o futuro. -Fonte: Autora, 2014.

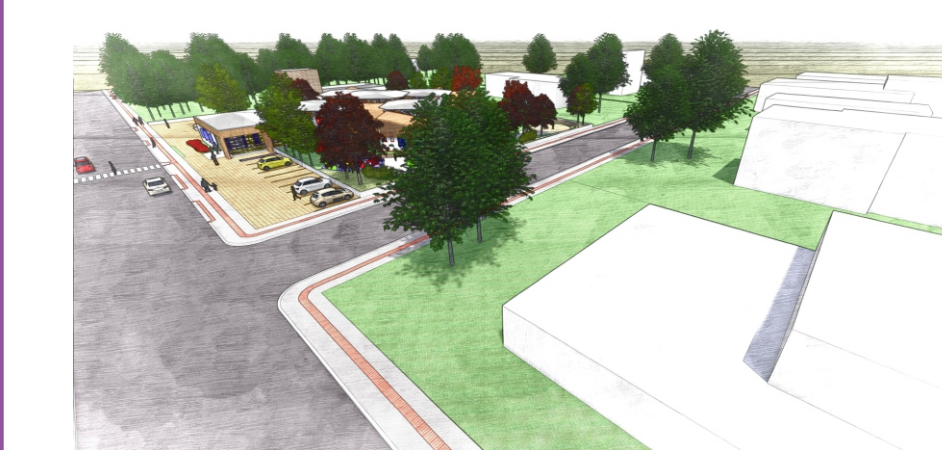

Imagem 36: Projeção para o futuro. -Fonte: Autora, 2014.

LEGENDA:

- Res. Unifamiliar
- Recorte
- Área verde
- Vazio que será ocupado